KIRCHGEMEINDE
KIRCHBERG

KIRCHGEMEINDE KIRCHBERG

MITTEILUNGEN DER KIRCHGEMEINDE FÜR DIE GEMEINDEN
Aefligen | Ersigen | Kernenried | Kirchberg | Lyssach | Rüdtligen-Alchenflüh | Rüti

Gottesdienste

Donnerstag, 1. Juni

10.15 Gottesdienst Seniorenzentrum Emme
Pfrn. Ghislaine Bretscher

Sonntag, 4. Juni

9.30 Konfirmation Kirche Kirchberg
Klasse Sozialdiakon Stefan Grunder

9.30 Gottesdienst Kirchlein Rüti
Pfr. Hannes Dütschler

Sonntag, 11. Juni

9.30 Gottesdienst Open-Air beim Gemeindesaal Rüdtligen-Alchenflüh
Pfrn. Ghislaine Bretscher
KUW-Klasse Rüdtligen-Alchenflüh/Kernenried
anschliessend Apéro

Donnerstag, 15. Juni

10.15 Gottesdienst Seniorenzentrum Emme
Pfr. Oliver Gengenbach

Sonntag, 18. Juni

9.30 Gottesdienst Kirche Kirchberg
Pfr. Oliver Gengenbach

Samstag, 24. Juni

18.00 KUW-Abendmahlgottesdienst Kirche Kirchberg
Pfrn. Ghislaine Bretscher, Beatrice Hitzler und Anina Lüthi,
KUW 3. Klasse
Abendmahl

Sonntag, 25. Juni

9.30 Hoschtet-Gottesdienst Niederösch
Pfr. Oliver Gengenbach
Bei schlechtem Wetter in der Kirche Kirchberg
Tel. 1600 gibt ab 08.00 Auskunft

Donnerstag, 29. Juni

10.15 Gottesdienst Seniorenzentrum Emme
Pfr. Werner Ammeter

Anlässe

Dienstags-Mittagstisch für alle
Dienstag, 6./13./20./27. Juni
Saal 1/2, Anmeldung bis am Vortag,
11.00, 034 447 10 15

Strickkreis
Dienstag, 6./20. Juni, 14.00, Stöckli 1

Church Mountain Gospel Choir
Proben Mittwoch, 21./28. Juni, 19.30,
Samstag, 24. Juni, 9.00

Kirchenchor
Proben und Auftritte nach Programm

Lange Nacht der Kirchen
Freitag, 2. Juni, 18.00, Chilchhoger,
Inserat Seite 14

Infoanlass Projekt Begegnungsraum Pfarrhaus I
Dienstag, 6. Juni,
19.00, Begehung Pfarrhaus I
19.30, Infoanlass im Saal 1 / 2
Inserat Seite 16

Gemeindeausflug 70+
Mittwoch, 7. Juni, 12.00,
Seniorenzentrum Emme, Kirchberg,
(mit Anmeldung bis 12. Mai)

Nia Tanzworkshop
Mittwoch, 7. /14. Juni, 18.30, Stöckli 1,
Inserat Seite 14

Sommer-Bibelwerkstatt
Mittwoch, 7. /14. Juni, 20.00, Stöckli 1,
Inserat Seite 14

Lyssachgebet
Donnerstag, 8. Juni, 13.30
Kirchlein Rüti

Metalchurch – Bibel, Bier & Metal
Donnerstag, 15. Juni, 19.30
Gesprächsabend bei Familie Hug,
Bütikofenstrasse 1, Kirchberg

Kirchgemeindeversammlung
Dienstag, 20. Juni, Saal 1 / 2
Inserat Seite 16

Freitagmorgengebet
Freitags, jeweils 9.30 in der Kirche

Für die Jugend

ONE VOICE
Freitags, 19.00, Jugendraum

ONE VOICE KIDS
Freitags, 18.00, Jugendraum

Streetdance Roundabout
Montags, Mittwochs, Freitags,
mehrere Kurse ab 18.00,
Jugendraum

Streetdance Kids
Freitags, mehrere Kurse ab 15.45,
Jugendraum

Streetdance Boyzaround
Dienstags, 18.00, Jugendraum

GATE 24
siehe www.hoger-jugendarbeit.ch

Chligruppe
Donnerstag, 8./22. Juni,
19.00, Jugendraum

Jungscharen Colori und Gilboa
Samstag, 3./17. Juni, 14.00
Colori: Schulhaus Rüdtligen–Alchenflüh
Gilboa: Pfarrhaus Ersigen

Sonntagsschule Kernenried
Sonntag, 18./25. Juni, 9.30,
Schulhaus

Für die Älteren

Seniorenessen Gemeinnütziger Frauenverein Kirchberg
Dienstag, 6. Juni, 11.30
Platanenhof Kirchberg

Senioren Lyssach
- Dienstag, 6. Juni, 13.30,
  Jassen, Kronestübli, Lyssach
- Donnerstag, 15. Juni, 11.15,
  Essen, Kronenstübli, Lyssach
- Jeden Donnerstag Pétanquespiel
  auf dem Pétanqueplatz

Monatswort

Monatswort Juni

Was bleibt, sind Glaube, Hoffnung, Liebe – diese drei. Doch am grössten von ihnen ist die Liebe!“

1.Kor.13,13

Liebe in Zeiten der Krise

Liebe Leserin, lieber Leser

1. In Zeiten des Umbruchs – Liebe?!
Krisen, soweit das Auge reicht. Wir leben in Zeiten einer Poly- oder Mehrfachkrise. Ganze Netzwerke miteinander verketteter Katastrophen treffen auf unsere Wirklichkeit und scheinen sie in einen Umbruch zwingen zu wollen.

Unter diesen Voraussetzungen nehmen die Spannungen auch zwischen uns Menschen zu. Da geraten z.B. Gruppierungen, die in diesen Krisen unterschiedlich vorgehen wollen, so hart aneinander, dass sie damit unsere Demokratien in Gefahr zu bringen drohen.

In so einer Zeit der Spannungen, Liebe anzumahnen, wie Paulus das tut, scheint da recht abgehoben zu sein. Lebt er vielleicht schon im Paradies? Wird nicht auch deswegen sein berühmtes Hohelied der Liebe nur noch an Hochzeiten gerne gelesen und gehört?

2. Dieses Lied – konfliktgeboren!
Wer sich in die Zusammenhänge vertieft, kann herausfinden: Dieses Lied, wie viele andere Texte in der Bibel auch, ist selber in Spannungen entstanden. Es ist konfliktgeboren. Im damaligen Korinth sind es verschiedene Parteien, die einander gegenüberstehen und die vom Apostel gegen die anderen recht bekommen wollen. Paulus aber spielt dabei nicht mit. Er gibt keiner dieser Parteien recht. Nicht einmal der sogenannten Christus-Partei. Er bietet aber alle seine christlichen Weisheiten auf, um ihnen mitzuteilen: Unterschiede gehören dazu! Ihr dürft einander deswegen nicht ausgrenzen! Ihr müsst zusammenbleiben! Und in diesem spannungsgeladenen Zusammenhang kommt er schliesslich auf Glauben, Hoffnung und – vor allem – auf die Liebe zu sprechen.

3. Liebe als Weg, zusammenzubleiben
Die göttliche Liebe sei das Wichtigste genau dort, wo es um Unterschiede und gegenseitige Ablehnung, um Streit und Kämpfe im Zusammenleben ginge. Diese Liebe bedeute dann nämlich vor allem Respekt und Fairness im Umgang miteinander. Sie zeige sich in der Bereitschaft, zusammen zu bleiben, auch wenn die Unterschiede so gross sind, dass wir die Perspektive und Haltung des anderen nicht mehr verstehen können. Hier sei die göttliche Liebe die einzige tragfähige Grundlage für ein Zusammenleben. Das jedenfalls gibt Paulus den streitenden Parteien in Korinth mitten in den Spannungen zu bedenken.

4. Einheit in der Auseinandersetzung
Liebe – verstanden als Respekt und Fairness. Sie soll also eine besondere Form von Einheit ermöglichen. Keine Einheit in der Gleichheit oder gar Gleichschaltung. Eher eine Einheit in der Verschiedenheit und – wichtiger – in der Auseinandersetzung. Könnte es in den Spannungen unsrer Krisenzeiten nicht doch eine Hilfe sein, dieses Hohelied der Liebe?

Behüte uns Gott in dieser Krisenzeit!

Christian C. Adrian, Pfarrer

Für die Älteren

Senioren Ersigen
Mittwoch, 7. Juni, 13.30
Höck, Rest. Rudswilbad, Ersigen

Seniorenessen Rüdtligen-Alchenflüh
Freitag, 23. Juni, 11.30,
Gemeindesaal Alchenflüh

Voranzeige

Frühlingsreise der Alleinstehenden

Mittwoch, 28. Juni 2023

Reise ins Züribiet

Die Ausschreibung folgt auf der Website und im Anzeiger vom 1. Juni 2023.

Seniorenferien 2023

Samstag, 5. August – Samstag, 12. August

HAFENSTADT ROMANSHORN

Interessiert?
Informationen und Anmeldeblätter liegen in der Kirche und im Kirchgemeinde-Saal auf oder können bezogen werden bei:

Fritz und Doris Niederhauser, Burgerweg 12, 3423 Ersigen
034 445 39 72 / fr.niederhauser@bluewin.ch

Online informieren oder anmelden: www.kirche-kirchberg.ch
60+ / Seniorenanlässe der Kirchgemeinde.

Anmeldeschluss: 24. Juni 2023

Anlässe

02.06.23

LANGE NACHT DER KIRCHEN

WWW.LANGENACHTDERKIRCHEN.CH

IN DER KIRCHE

18.00 Uhr	**Startbouquet** mit Orgel, Kirchenchor und Gospelchor
19.00 Uhr	**Kirchenchor** mit Orgel und Flügel
19.30 Uhr	**Orgel-Tanz** mit Claire Charpentier und Tanzgruppe
20.00 Uhr	**Gospelchor** – MitSing-Workshop
20.30 Uhr	**Kirchenchor** mit Orgel und Flügel
21.00 Uhr	**Orgel-Tanz** mit Claire Charpentier und Tanzgruppe
21.30 Uhr	**Gospelchor** – MitSing-Workshop
22.00 Uhr	**Taizé-Feier** mit dem Pfarrteam
22.30 Uhr	**Orgelschlusspunkt**

IM PFARRHAUSGARTEN

18.00 - 22.00 Uhr Picknick (wird verteilt) im Pfarrhausgarten und im Kirchgemeindehaus

IM STÖCKLI

18.00 - 21.00 Uhr Ausstellung zu Verdingkindern - ZEDER

***Parkplatz:* bitte die Parkplätze beim Friedhof benützen**

Gottesdienste unter freiem Himmel

In den Sommermonaten feiern wir bei guter Witterung mehrere Gottesdienste unter freiem Himmel. Eine ausgezeichnete Gelegenheit, in einem aussergewöhnlichen Rahmen aufzutanken! Der Sonntagsspaziergang, eine Wanderung oder Gassi gehen (der Hund darf – ausser beim Badi-Gottesdienst – auch mitkommen) lassen sich vorzüglich damit verbinden. Meist ist im Anschluss an die Feier ein Apéro oder eine andere Verpflegungsmöglichkeit vorgesehen.

- **Sonntag, 11. Juni, 09:30, draussen beim Gemeindesaal, Dammweg 9, 3422 Rüdtligen-Alchenflüh**
- **Sonntag, 25. Juni, 09:30, Hoschtet Niederösch**
- **Sonntag, 16. Juli, 09:30 Uhr, ökumenischer Gottesdienst zum Schnittersonntag, bei der Kirche Kirchberg**
- **Sonntag, 23. Juli, 09:30 Uhr, Waldfest Ersigen**
- **Sonntag, 6. August, 09:30, Badi Kirchberg**
- **Sonntag, 20. August, 09:30, Lobärg Ersigen**

Bitte beachten Sie Anzeiger und Webseite, insbesondere für Infos bei schlechter Witterung

Ghislaine Bretscher, Pfarrerin

Gemeindewochenende im Sunnehüsi Krattigen, 26/27. August, für Singles und Paare

Möchten Sie sich eine Atempause gönnen, sich Zeit nehmen, Gemeinschaft mit anderen pflegen, inspirierende Impulse erhalten, geniessen, draussen in der Natur unterwegs sein, auftanken und gestärkt in den Alltag zurückkehren?

Das Angebot am Gemeindewochenende
Es gibt kein «Programm», sondern vielmehr verschiedene, abwechslungsreiche Angebote zum aktiv sein: Zeiten für Gemeinschaft und Gespräche, Gesellschaftsspiele, kreatives Schaffen, gemütliche Spaziergänge in der näheren Umgebung. Sie wählen spontan und frei aus der Angebotspalette, wonach Ihnen ist.

Der zeitliche Rahmen
Gemeinsamer Beginn: Samstag um 10.00 Uhr
Gemeinsamer Abschluss: Sonntag um 15.00 Uhr

Leitung
Pfr. Hannes Dütschler und Team

Weitere Informationen
Mehr Details finden Sie auf dem Flyer der Kirchgemeinde. Diesen finden Sie auf der Website: www.kirche-kirchberg.ch/gemeindewochenende, oder liegt im Bistro, in der Kirche und im Stöckli auf. Bei weiteren Fragen gibt Hannes Dütschler , Pfr. gerne Auskunft, 079 561 44 50.

Die Platzzahl ist begrenzt. Melden Sie sich bis spätestens 25. Juni 2023 an.

Sommer–Bibelwerkstatt

«Bibel und Universum sind beide unendlich schön.»

Pfr. Hannes Dütschler

Bibel im Gespräch. Fragen, Diskussionen, Interpretationen, Antworten. Alles hat Platz.

Mittwoch, 31. Mai
Ist der Mensch gut oder böse? Oder?

Mittwoch, 7. Juni
Halt an, lauf nicht weg, der Himmel ist in dir! (Angelius Silesius)

Mittwoch, 14. Juni
Der erste Mensch

Jeweils im Stöckli 1, 20:00 auf dem Chilchhoger.

Die Abende können auch einzeln besucht werden.

Atem & Bewegung Ein Tanz zwischen Himmel & Erde

Für Erwachsene jeden Alters

Leitung
Aline Jeker Bewegungstherapeutin mit Schwerpunkten NIA Tanz, Yin Yoga und ganzheitlicher Bewegung.

Termine
Mittwoch, 31. Mai
Mittwoch, 7. Juni
Mittwoch, 14. Juni

Zeit und Ort
18.30 – 19.30 Uhr im Stöckli 1

Die Teilnehmerzahl ist beschränkt. Bitte melden Sie sich für alle 3 Abende an oder die Woche davor für den nächsten Abend.

Anmeldung: über die website: www.kirche-kirchberg.ch/ oder den Flyer, der in der Kirche und im Bistro aufliegt.

Morgestund

Mittwoch, 23. August
Damenwahl und Grossfürstendame
Exkursion nach Bern

08:38 Abfahrt ab Bahnhof Kirchberg-Alchenflüh (08:53 ab Lyssach)

09:11 Ankunft in Bern, zu Fuss zum Bernabrunnen

09:30 – 11:00:
«StattLand» Rundgang Damenwahl – 50 Jahre Frauenstimmrecht in Bern»

Anschliessend mit öV und zu Fuss zum Fähribeizli, Bodenacker. Gemeinsames Zmittag.

12:00 Mittagessen

Ab ca. 13:30 Flanieren im Elfenaupark.

Wer möchte, kann im Vorfeld folgendes Buch lesen: «Grossfürstin Anna», von Therese Bichsel, in welchem die Autorin das Leben und Wirken von Grossfürstin Anna Feodorowna (1781–1860) und ihre Bedeutung für die Elfenau in Bern erzählt.

15:15 Besammlung bei der Fähre Überfahrt auf die Seite Wabern. Zu Fuss bis Station Kleinwabern, Wabern (ca. 25min), dann mit öV (Bus und Bahn) zurück nach Bern und von dort nach Kirchberg (bzw. Lyssach).

16:18 Kleinwabern ab
16:32 Wabern ab
16:50 Bern ab

(17:03 Lyssach an)
17:19 Kirchberg-Alchenflüh an

Bahnbillett, Mittagessen und Fähri-Billett auf eigene Kosten.
Den «StattLand» – Rundgang übernimmt die Kirchgemeinde.

Informationen und Anmeldung bis Dienstag, 15. August bei Pfrn. Ghislaine Bretscher, 079 220 40 41, gbretscher@gmail.com

Mit dem Motorrad von Kirchberg BE nach Kirchberg AG
Sonntag, 4. Juni

Gemütlich tuckern wir diesmal in den Aargau. Um 09.30 Uhr besuchen wir in Kirchberg den Gottesdienst und essen anschliessend gemeinsam zu Mittag. Individuell geht es dann wieder zurück nach Hause.

Wer mitfahren möchte, ist herzlich willkommen.
Nur bei trockener Witterung.

Abfahrt: 07.30 Uhr auf dem Hoger in Kirchberg. Anmeldung und nähere Informationen: 079 565 70 83

Werner Ammeter, Pfarrer

Morgestund 2023 – 2. Jahreshälfte

23. August
Ausflug nach Bern, ganztägig:

50 Jahre Damenwahl – Was Frauen in der Politik verändern und welche Rolle Geschlecht spielt. Wieso Schneckentempo Männer überrumpelt und warum plötzlich nichts mehr geht. Weshalb die Hochzeit weniger Rechte bringt und wer zur kranken Emma schaut. Wir lassen uns von «StattLand» zu diesem Thema durch Berns Gassen führen (Inserat Seite 14).

Mittwochs, 09:00 – 11:00

11. Oktober:
An den Grenzen des Lebens leben lernen
Das Sterben ist eine Zeit des Lebens mit Perspektiven. Ihre Gestaltung beginnt mitten im Leben. Der aktuelle Leiter der Beratungsstelle Leben und Sterben in Bern, Seelsorger und Berater Pfr. Reto Beutler, begleitet uns in einen Dialog und Austausch darüber.

22. November:
Gemütliche Märchenstunde
Christine Brenner entführt uns in die Welt der Märchen, Helene Käser in die Klangwelt der Panflöte. Eine Morgestund zur wundersamen Einstimmung in die Zeit knisternder Kaminfeuer.

Für das Vorbereitungsteam:
Ghislaine Bretscher, Pfarrerin

Denkanstoss

cnm.ch/plakat

Haben Sie eine Powerbank?

Gleich vorweg, ich habe keine, aber ich weiss, was so ein Ding tut: Man kann das Handy drauflegen und ohne es einstecken zu müssen, lädt es sich auf. Und, oh Wunder, nach einer gewissen Zeit zeigt der Batterieriegel auf dem Handy 100% Energietransfer pur.

Kürzlich ist mir das obige Plakat per Mail zugeschickt worden. Energie vom Himmel, die sich direkt bei den Menschen entlädt. Ist das nicht ein Pfingstplakat, schoss es mir durch den Kopf. Entlud sich damals nicht die göttliche Energie auf völlig überraschte Menschen? Augenzeugen erzählen in Gleichnissen davon und beschreiben, was sich zutrug in Bildern: Feuerzungen über den Köpfen, ein frischer Wind, der durch den Raum weht und ein Reden, welches das Herz berührt. Kraftübertragung pur.

Die Menschen verlieren ihre Stummheit und beginnen plötzlich die Sprachen der Welt zu reden, so zu reden, dass die anderen ihnen zuhören, dass sich Energie überträgt.

Wie hoch ist Ihr Energielevel?
Die Jünger hatten kurz zuvor Jesus verabschiedet (Auffahrt) und warteten. Der Energielevel war nahe bei null. Und dann 10 Tage später, dieses Feuer. Der Tag dieser Kraftübertragung hat einen Namen: Pfingsten. Herzlich willkommen zu den Gottesdiensten in der Pfingstzeit.

Hannes Dütschler, Pfarrer

Anlässe

Der Verein «Zeichen der Erinnerung» (ZEDER) stellt Fotos und Plakate zu einem schweren Thema zur Verfügung. Die Ausstellung ist auch in Kirchberg zu sehen, wir zeigen die Bilder im Stöckli 2

- während der langen Nacht der Kirche, 2. Juni, 18:30 – 21:00
- Samstag, 3. Juni, 17:00 – 19:00
- Sonntag, 4. Juni, 17:00 – 19:00
- Montag, 5. Juni, 17:00 – 19:00
- Dienstag, 6. Juni, 17:00 – 19:00

Tausenden von Menschen wurden in der Schweiz bis in die 1970er-Jahre hinein Unrecht zugefügt. Zum einen verfügte der Staat ohne Gerichtsurteil fürsorgerische Zwangsmassnahmen gegen sie. Zum anderen wurden Kinder in wirtschaftlich prekären Verhältnissen von ihren Familien entfernt und ohne jegliche Mitsprache als «Verdingkinder» fremdplatziert, nicht selten auf einem Bauernbetrieb im landwirtschaftlich geprägten Kanton Bern. Dort mussten sie hart arbeiten und wurden oft lieblos behandelt. Rund 2'000 Betroffene leben heute noch im Kanton Bern.

Das Berner «Zeichen der Erinnerung» (ZEDER) möchte ihnen Gesicht und Stimme geben, denn bisher wurden sie mit ihrem Schicksal weitgehend allein gelassen. Die Ausstellung bietet Raum, über dieses schwere Thema ins Gespräch zu kommen, vielleicht zwischen Betroffenen selber oder mit Menschen, die darüber mehr erfahren wollen. Man kann die Bilder auch still für sich betrachten.

Hannes Dütschler, Ghislaine Bretscher

Interview

Kirchgemeinde Hasle

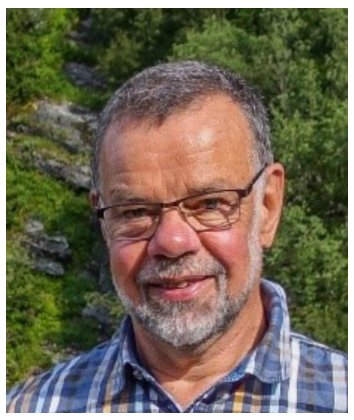

Wer ich bin und welche Funktion ich in meiner Kirchgemeinde ausübe:
Ich bin Ruedi Ritter, pensionierter Landwirtschaftslehrer und Berater, Fan von Bienen und stolzer Grossvater einer 8 Monate alten Grosstochter. Seit 2022 präsidiere ich die Kirchgemeinde Hasle.

Warum ich mich in der Kirche engagiere:
Ich bin in der evangelisch-reformierten Landeskirche aufgewachsen.
Sie ist die Heimat meines christlichen Glaubens. Hier pflege ich Gemeinschaft mit den verschiedensten Christinnen und Christen aus meinem Dorf. Ich bin überzeugt, dass eine breit aufgestellte Landeskirche immer noch vielen Christen ein Zuhause bieten kann.

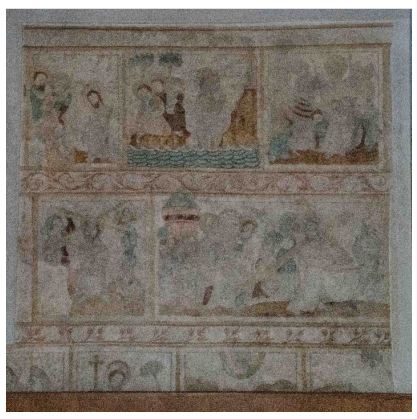

Was man unbedingt über meine Kirchgemeinde wissen sollte:
Die Kirche steht bei uns, auch im übertragenen Sinn, im Dorf. Sie stammt im Kern aus dem frühen 13. Jahrhundert und wurde zwischen 1678-1680 erweitert. Der Turm stammt jedoch aus dem 20. Jh. Eine Besonderheit stellen die 1881 entdeckten Fresken aus dem 15. Jh. dar. Hasle bietet seinen rund 2200 stimmberechtigten Kirchgemeindemitgliedern und deren Kindern ein vielfältiges kirchliches Leben und zeichnet sich durch viele freiwillige Helfer aus. Die verschiedensten Gottesdienstformen prägen unser kirchliches Leben: vom Klassischen bis zum Lobpreis, für Familien und Jugendliche, im Altersheim und auch ausserhalb der Kirche. Bei der alten Holzbrücke feiern wir zusammen mit Rüegsau und Lützelflüh jeweils Ende Juni. Es gibt ein gutes und breites Angebot für Kinder, Frauen und Senioren.

Besonders froh sind wir, dass wir mit dem «Bistro C» über genügend Raum für unsere Anlässe verfügen. Das alte Feuerwehrmagazin konnte von der Gemeinde gekauft werden. Der frisch gegründete Verein «Bistro C» hat das Gebäude mit viel Eigenleistung liebevoll und zweckmässig renoviert und in Betrieb genommen – und zu guter Letzt wieder der Kirchgemeinde übergeben. Dort findet unter anderem das «Café & Deutsch» für Flüchtlinge und ein Teil des KUW statt - und die Kirchgemeindemitglieder können es günstig für Feste mieten.

Was beschäftigt uns aktuell in der Kirchgemeinde:
Trotz der guten Raumkapazität machen wir uns Gedanken über die Zukunft der Kirchgemeinde. Zum einen schmerzen die Austritte – besonders, wenn wir gut miteinander bekannt sind - und zum anderen ist unser Kirchgemeindehaus in die Jahre gekommen und braucht eine sanfte Renovation. Dabei gilt es viele Ansprüche zu berücksichtigen: Von den Finanzen über die vielfältigen Bedürfnisse der Kirchgemeinde bis hin zur Denkmalpflege. Zum Glück haben wir einen ausgewiesenen Baufachmann im Kirchgemeinderat.

Welche Vision haben wir für unsere Kirchgemeinde:
Darüber gibt unser Leitbild Auskunft, welches auf breiter Basis erarbeitet wurde: Wir gehören gerne zur Kirchgemeinde Hasle und erbitten als Christinnen und Christen von Gott Führung, Mut und Freude in den Herausforderungen des Lebens. Wir achten unsere Mitglieder in ihrer Verschiedenheit und decken unterschiedliche Bedürfnisse durch ein vielfältiges Angebot ab. Wir arbeiten zuverlässig, glaubwürdig und zielgerichtet, ohne dabei den Anspruch zu erheben, fehlerfrei zu sein.

Was ich noch sagen möchte:
Als Christ möchte ich versuchen, andere, durch meine Art mit Menschen und der Natur umzugehen, vom Christsein zu überzeugen.

Interview: Werner Ammeter, Pfarrer

Chronik im April

Taufen

2. **Alina Ryser,** des Thomas Ryser und der Angela Ryser
16. **Levin Mael Gloor,** des Fabian Gloor und der Marina Gloor
23. **Emilie Jeanne Häsler,** des Stefan Häsler und der Amanda Häsler
23. **Maelle Anne Häsler,** des Stefan Häsler und der Amanda Häsler
23. **Malea Zimmerli,** des Martin Zimmerli und der Miriana Zimmerli
30. **Leo Böhlen,** des Pascal Böhlen und der Sandra Böhlen
30. **Henry Kunz,** des Christian Kunz und der Susanne Kunz
30. **Nino Ramseier,** des Stefan Ramseier und der Andrea Kessler

Trauungen

15. **Renato Künzi,** Zürich und **Letizia Schlegel,** Zürich

Abdankungen

4. **Rudolf Vögeli,** geboren 20.04.1932, verstorben 27.03.2023, Aefligen
5. **Asmis-Aeschlimann Francine Yvonne**, geboren 07.08.1937, verstorben 02.04.2023, Bern
6. **Hanna Gurtner-Sterchi**, geboren 17.01.1955, verstorben 27.03.2023, Lyssach
13. **Rudolf Flückiger**, geboren 23.09.1931, verstorben 04.04.2023, Urtenen-Schönbühl
18. **Ruth Elsbeth Mischler-Dür**, geboren 04.10.1945, gestorben 28.03.2023, Kirchberg
19. **Johann Imhof**, geboren 20.10.1929, verstorben 10.04.2023, Kirchberg
20. **Armin Fritz Krähenbühl**, geboren 12.10.1929, verstorben 12.04.2023, Burgdorf
21. **Heinz Karl Gerber**, geboren 28.10.1933, verstorben 13.04.2023, Kirchberg
25. **Doris Jacquat-Beyeler**, geboren 06.01.1941, gestorben 13.04.2023, Rüdtligen-Alchenflüh
25. **Heinz Gerber**, geboren 24.08.1944, verstorben 01.04.2023, Kirchberg
28. **Elisabeth Studer-Schär**, geboren 24.02.1941, verstorben 24.04.2023, Kirchberg

REDAKTION
Martin Schnell, Froberg 2
3422 Kirchberg
034 447 10 10
verwaltung@kirche-kirchberg.ch

Info

Kollekten 1. Quartal 2023

Gottesdienste

ACAT-Schweiz, Bern	298.25
Campus für Christus Schweiz, Zürich «Crescendo»	633.05
HEKS, Zürich «Syrien Erdbebenhilfe»	136.00
HEKS, Zürich, BFA-Kampagne (Suppentag)	1'182.85
Mission am Nil International, Knonau	892.70
Refbejuso, Bern «Kirchensonntag»	422.65
Refbejuso, Bern «Schweizer Kirchen im Ausland»	202.30
Stiftung Kind und Familie KiFa, Zofingen	362.35
Stiftung SOS Kinderdorf Schweiz	56.00
Stiftung Wunderlampe, Winterthur	273.15
Swiss friends of Swasraya, Niederösch	444.40
Verein Bernische Waldenserhilfe, Bern	166.60
Verein Kinderheim Selam, Pfungen	105.50
Verein Long Covid Schweiz, Bern	180.85
Verein Neue Würde, Bern	106.10
Weltgebetstag, Winterthur	632.70

Trauungen, Abdankungen

AIDS-Hilfe Schweiz, Zürich	275.80
Bäuerliches Sorgentelefon, Langnau im Emmental	369.20
Caritas Schweiz, Luzern	606.90
Gemeinnütziger Frauenverein, Kirchberg	274.20
Kirchgemeinde Kirchberg, «Jugendarbeit»	643.40
SAZ Burgdorf	238.40
Schweizer Berghilfe, Adliswil	384.90
Schweizerische Nierenstiftung, Schlosswil	619.05
Spitex Aemme Plus, Kirchberg	477.45
Stiftung Familienhilfe, Bern	476.80
Stiftung Theodora, Hunzenschwil	2'382.50
Terre des Hommes, Lausanne	248.20

Anlässe

HEKS, BfA	988.00
Kirchgemeinde Kirchberg «Jugendarbeit»	10'715.15
Kirchgemeinde Kirchberg «Familienschutz»	400.00
Kirchgemeinde Kirchberg «Morgestund»	72.00
Kirchgemeinde Kirchberg «Unkosten Konzert»	1'027.65
Stiftung Christliches Fernsehen, Wangen b. Olten «Fenster zum Sonntag» (Spielenachmittag)	713.15
Oekumenische Kampagne Aktion, Luzern «Rosenverkauf»	998.10

Aus dem Kirchgemeinderat

Ratssitzung vom 9. Mai 2023

Jahresrechnung 2022
Die Jahresrechnung 2022, mit einem Aufwand von CHF 2'572'715.93 und einem Ertrag von CHF 2'619'268.08, schliesst mit einem Ertragsüberschuss von CHF 46'552.15. Gegenüber dem Voranschlag, mit einem Aufwandüberschuss von CHF 396'015.00, ist dies eine Besserstellung von CHF 442'567.15. Das Eigenkapital beträgt Ende 2022 CHF 3'244'703.61. Die Jahresrechnung wird der Kirchgemeindeversammlung vom 20.06.2023 zum Beschluss vorgelegt.

Kirchgemeindeversammlung vom 20.06.2023
Die Einladung mit Traktanden erscheint im Anzeiger vom 18.05.2023, im Juni-reformiert. sowie auf www.kirche-kirchberg.ch

Die Büros der Verwaltung bleiben wie folgt geschlossen:
- Freitag, 19.05.2023 (nach Auffahrt)
- Wochen 29 und 30, Montag, 17.07.2023 bis Dienstag, 01.08.2023

DER KIRCHGEMEINDERAT

Kirchgemeindeversammlung

Dienstag, 20. Juni 2023, 19.30, Kirchgemeindesaal
Anschliessend Apéro

Traktanden
1. Protokoll der Kirchgemeindeversammlung vom 06.12.2022
2. Jahresrechnung 2022
   - Beratung und Beschluss
3. Erhöhung Stellenprozente Sigristen/Reinigungsdienst
   - Beratung und Beschluss
4. Projekt «Begegnungsraum Pfarrhaus I»
   - Beratung und Beschluss
5. Abrechnung Verpflichtungskredit Erneuerung Technik Kirche
   - Kenntnisnahme
6. Informationen
7. Verschiedenes

Zum Projekt «Begegnungsraum Pfarrhaus I» findet ein Infoanlass für die Öffentlichkeit statt: 06.06.2023, ab 19.00 Uhr Besichtigung Pfarrhaus I, 19.30 Uhr Infoanlass im Kirchgemeindesaal.

Aktenauflage: Verwaltung der Kirchgemeinde, Froberg 2, Kirchberg.
Siehe auch www.kirche-kirchberg.ch

DER KIRCHGEMEINDERAT **Kirchberg, 09.05.2023**

Infoanlass Projekt Begegnungsraum Pfarrhaus I

Dienstag, 6. Juni 2023
19.00, Begehung Pfarrhaus I
19.30, Infoanlass im Kirchgemeindesaal

DER KIRCHGEMEINDERAT

Rückblick

«Expedition Atlantis» Kinderwoche 11. – 14. April 2023

«Willkommen an Bord!« hiess es zu Beginn der diesjährigen Kinderwoche. Viele neugierige Kinder hatten sich für die «Expedition Atlantis» von Käpitän Seeberg und der wasserscheuen Archäologin Prof. Valerie Welle angemeldet.

Zum U-Boot gelangten die Kinder durch einen langen, abenteuerlichen Unterwassertunnel. Vorbei an mancherlei Meerestieren gelangten sie schliesslich durch die enge Luke ins U-Boot. Zur illustren Forscher-Crew gehörten weiter der kauzige Meeresbiologe Prof. Doktorfisch, der pingelige Maschinentechniker Tobi Torpedo und die professionelle Taucherin Marina Mare. Aber ohne die Kinder wäre die Expedition wohl nicht geglückt. Es brauchte schon den eifrigen Forschergeist der Kinder und den Zuspruch aus der Jona Geschichte, damit schlussendlich der Schlüssel der versunkenen geheimnisvollen Stadt Atlantis in den Tiefen vom Ozean gefunden werden konnte. Und als sich die Pforte zu Atlantis öffnen liess, gab es kein Halten mehr für die Kinder. Es gab ja so viel zu entdecken in der geheimnisvollen und faszinierenden Stadt Atlantis.

Stefan Grunder, Jugendarbeiter

Mehr Impressionen:
www.hoger-musical.ch

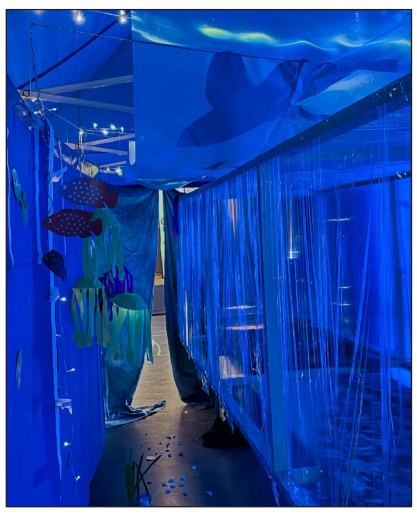

Adressen

Kirchgemeinde Kirchberg
Froberg 2, 3422 Kirchberg
034 447 10 10
verwaltung@kirche-kirchberg.ch
www.kirche-kirchberg.ch

Öffnungszeiten Verwaltung:
Montag bis Freitag, 8.00 – 11.30 Uhr

Pfr. Christian C. Adrian
079 417 66 53
christian.adrian@bluewin.ch

Pfr. Werner Ammeter
079 565 70 83
am-meter@bluewin.ch

Pfrn. Ghislaine Bretscher
079 220 40 41
gbretscher@gmail.com

Pfr. Hannes Dütschler
079 561 44 50
h.duetschler@gmail.com

Pfr. Oliver Gengenbach
032 510 04 86
oliver.gengenbach@kirche-kirchberg.ch

Pikett-Dienst Pfarramt:
Telefon 0848 511 511
Mit der Pikett-Nummer ist innert kurzer Zeit eine Pfarrerin/ein Pfarrer für Sie da.

Jugendarbeit – Stefan Grunder
079 520 63 94
stefan.grunder@kirche-kirchberg.ch

KUW – Urs Güdel
076 388 24 69
urs.guedel@kirche-kirchberg.ch